



PROPUESTA DEL CONDICIONADO QUE REGISTRARÁ EN EL EXPEDIENTE DE RENOVACIÓN DE OCUPACIÓN DE TERRENOS EN LA VÍA PECUARIA DENOMINADA “CAÑADA REAL DE ALBACETE A MURCIA”, CLASIFICADA ENTRE LAS DEL TÉRMINO MUNICIPAL DE JUMILLA, CON DESTINO A LA INSTALACIÓN DE TUBERÍA PARA SUMINISTRO DE AGUA POTABLE A UNA INDUSTRIA FUERA DEL CASCO URBANO, DE LA QUE ES BENEFICIARIA AGUAS DE JUMILLA, S.A.

PRIMERA.- La presente concesión demanial lo es para la renovación de ocupación temporal y parcial de la Vía Pecuaria denominada “Cañada Real de Albacete a Murcia”, Clasificada entre las del término municipal de Jumilla con una anchura legal de 66’86 metros, con destino a la instalación de tubería para agua potable de abastecimiento a una industria en la parcela 46 del polígono 41 del término municipal de Jumilla, en la ubicación que queda reflejada en el ortofotomapa georreferenciado que se adjunta, en una superficie total de 597’87 metros cuadrados (747’34 metros lineales x 0’8 metros de anchura); ocupación de la que es beneficiaria Aguas de Jumilla, S.A., con N.I.F.: A73086852.

Sin prejuzgar el deslinde que en su día se practique sobre el Dominio Público Pecuario objeto del expediente, se indica en la tabla adjunta las coordenadas de los vértices (Sistema de Referencia ETRS89 HUSO 30) que unidos definen los linderos de la vía afectada a su paso por la zona objeto de estudio sita en el término municipal de Jumilla. Como resultado se recogen a continuación las coordenadas U.T.M. de los puntos que definen el dominio público pecuario:

PUNTO	COORDENADA X	COORDENADA Y
1d	648.323,34	4.259.719,52
2d	648.095,13	4.259.768,52
3d	647.951,32	4.259.866,54
4d	647.736,95	4.260.028,77
5d	647.679,24	4.260.135,28
6d	647.620,78	4.260.283,96
7d	647.552,90	4.260.363,55
8d	647.505,28	4.260.396,38
1i	648.309,31	4.259.654,15
2i	648.068,29	4.259.705,89
3i	647.912,29	4.259.812,22
4i	647.685,06	4.259.984,19
5i	647.618,51	4.260.107,02
6i	647.562,65	4.260.249,08
7i	647.507,72	4.260.313,48
8i	647.467,33	4.260.341,33

Tabla 1. Márgenes de la Vía Pecuaria “Cañada Real de Albacete a Murcia” a su paso por la zona objeto de estudio sita en el término municipal de Jumilla.

La **superficie afectada** de la Vía Pecuaria por la ocupación asciende a **597’87 metros cuadrados**.





Esta superficie que en ocupación de terrenos demaniales compromete el proyecto, no constituirá gravamen sobre la vía pecuaria, la cual conservará su carácter de dominio público con el destino a que por ley vienen adscritas.

La tubería va destinada a suministrar agua potable a la parcela 46 del polígono 41 del Catastro de Jumilla, viéndose afectada la Cañada Real de Albacete a Murcia. La longitud total de la citada tubería es de 747,34 metros, con un diámetro de 67 milímetros.

Las actuaciones se realizarán de acuerdo con los documentos aportados al expediente y en el originario VP 67/07, sin perjuicio de las condiciones que hubieran de imponerse por otros órganos y sin perjuicio de la tramitación de los procedimientos y de la obtención de informes, licencias y permisos que sean legalmente exigibles, prevaleciendo las presentes condiciones sobre los documentos aportados por la interesada en caso de conflicto.

SEGUNDA.- Cuando con motivo de la actividad a desarrollar en la zona objeto de ocupación, se advirtiera la existencia de especies de flora silvestre de las relacionadas en los Anexos I y II del Decreto 50/2003 de 30 de mayo por el que se crea el Catálogo Regional de Flora Silvestre Protegida de la Región de Murcia y se dictan normas para el aprovechamiento de diversas especies forestales, que pudieran resultar afectadas, el beneficiario comunicará de forma inmediata a la Dirección General competente en materia de Vías Pecuarias y en protección de flora silvestre, la cual, podrá indicar las condiciones técnicas precisas a observar en el arranque y trasplante de aquéllas. No obstante, las especies serán arrancadas con cepellón, el cual, tendrá un radio mínimo de 60 centímetros y serán trasplantadas de forma inmediata en el lugar que por la Dirección General competente resulte indicado, quedando cubiertas sobre el nivel del suelo, a una profundidad mínima de treinta centímetros. El arranque y trasplante, tendrá lugar en los meses de noviembre a febrero y una vez realizado éste, se procederá al riego de las plantas.

TERCERA.- Durante las obras e instalaciones no podrá interrumpirse el paso por las vías pecuarias, dejando en todo momento un paso adecuado para el tránsito ganadero y otros usos legalmente establecidos en la Ley 3/1995, de 23 de marzo, de Vías Pecuarias. Las obras previstas deberán realizarse lo más rápido posible.

CUARTA.- Una vez finalizadas las obras e instalaciones, el terreno deberá quedar en su estado original.

- Los escombros producidos durante las obras e instalaciones tendrán que ser sacados de las Vías Pecuarias y tratados de acuerdo con la normativa vigente. o bien, podrán ser utilizados para mejorar el trazado de la vía pecuaria allí donde la topografía dificulte el tránsito sobre ésta.
- Están prohibidos los vertidos de cualquier tipo de materiales, desechos, basuras y escombros.
- No se permite la apertura de nuevos caminos.





- Las vías pecuarias que discurran por caminos deberán restablecerse a su estado original, prohibiéndose, en general, el asfaltado y se acondicionarán mediante un encachado de zahorras o similar.
- En caso de zanjas sobre vía pecuaria que se encuentre ya asfaltada se podrá aplicar nuevo tratamiento asfáltico, sin que ello suponga un aumento de la superficie actualmente asfaltada.
- No podrán realizarse acopios ni aperturas de caminos o trazas de vehículo en zonas de vegetación natural.
- Tras la ejecución de lo solicitado, la topografía del terreno deberá quedar como en la situación inicial, sin que se aprecien acopios ni montones de tierra.

Son condiciones específicas de esta ocupación:

- No se podrán instalar en la vía pecuaria elementos aéreos (como arquetas, obras de fábrica, bordillos, etc.) que dificulten el tránsito ganadero, ni supongan un impedimento al paso de personas.
- Durante las obras de mantenimiento no podrá interrumpirse el paso de la Vía Pecuaria, dejando en todo momento un paso adecuado para el tránsito ganadero y otros usos legalmente establecidos en la Ley 3/1995 de 23 de marzo, de Vías Pecuarias.
- Los posibles escombros producidos durante la ejecución de mantenimientos tendrán que ser retirados de la Vía Pecuaria y llevados a un vertedero autorizado, o bien podrán ser utilizados para mejorar el trazado de la vía pecuaria allí donde la topografía dificulte el tránsito sobre esta.
- El concesionario sería responsable de los posibles daños que puedan producirse en la vía pecuaria y usuarios durante la ejecución de obras y ocupación de la vía pecuaria.

QUINTA.- La instalación deberá cumplir las vigentes disposiciones sobre la materia, y las obras procedentes habrán de realizarse con las debidas garantías de seguridad, a fin de no obstaculizar el normal tránsito ganadero, ni de las comunicaciones agrarias.

SEXTA.- No se podrán instalar en la vía pecuaria elementos aéreos como arquetas, ventosas, válvulas, y otras obras de fábrica que dificulten el tránsito ganadero.

Las tuberías se enterrarán a la profundidad que marque su normativa reguladora y nunca menos de 1 metro de la rasante.

En caso de cualquier modificación menor necesaria con carácter excepcional, modificaciones importantes del trazado o cualquier otra característica de la obra, deberá ser solicitada a la Dirección General competente en materia de Vías Pecuarias.

SÉPTIMA.- Se respetarán las formaciones arbustivas y arbolado existente en el trazado, especialmente cuando se trate de especies protegidas.

Se respetarán los nidos, madrigueras u otros sitios singulares que sirvan de refugio a la fauna existente.





OCTAVA.- El titular de la concesión será el responsable de los daños y perjuicios a las personas o bienes que puedan originarse por las actuaciones o por las obras de instalación.

NOVENA.- Dicho titular comunicará por escrito a la Dirección General competente en materia de Vías Pecuarias, las fechas de comienzo y terminación de las obras para las comprobaciones que procedan, debiendo atenderse a las observaciones y requerimientos que puedan serle formulados.

Tanto al inicio de las obras como una vez finalizadas, el concesionario deberá comunicarlo a los Agentes Medioambientales, a través del Centro de Coordinación Forestal (968 177503).

Además se deberán tener en cuenta las medidas contenidas en la normativa vigente en materia de prevención de incendios forestales.

DÉCIMA.- La presente concesión se establece por un período de DIEZ años, sin perjuicio de su ulterior renovación.

UNDÉCIMA.- Serán de cuenta del beneficiario los gastos de publicidad oficial inherentes a la presente, así como los de, en su caso, la tasa correspondiente.

DECIMOSEGUNDA.- El titular de la concesión abonará la cantidad de treinta y cinco Euros y cincuenta y siete céntimos de Euro (65'57 €) en concepto de canon anual, por la ocupación, que será actualizado con carácter acumulativo anualmente de acuerdo con las variaciones que experimente el Índice de Precios al Consumo, elaborado por el Instituto Nacional de Estadística.

DECIMOTERCERA.- El expresado importe habrá de ser ingresado por el peticionario, mediante Liquidación que oportunamente se notificará.

DECIMOCUARTA.- La ubicación de la instalación autorizada no prejuzgará en ningún caso los límites de la Vía Pecuaria.

DECIMOQUINTA.- Siempre que sea preciso realizar alguna obra de conservación, reparación o de cualquier otra clase, que afecte a los terrenos de la Vía Pecuaria, el beneficiario deberá solicitar previamente autorización de la Dirección General competente en materia de Vías Pecuarias.

DECIMOSEXTA.- Una vez finalizado el servicio a que se destina la ocupación, queda el beneficiario obligado a restituir la Vía Pecuaria a su primitivo estado en un plazo de tres meses, a efectos de las oportunas comprobaciones.

DECIMOSÉPTIMA.- En caso de que las obras de restitución de la vía pecuaria no merecieran la conformidad de la Dirección General competente en materia de Vías Pecuarias, el concesionario vendrá obligado a la ejecución de aquéllas que se le indiquen.





DECIMOCTAVA.- Si durante la vigencia de esta concesión dispusiera la Dirección General competente en materia de Vías Pecuarias la enajenación de la parcela o parcelas de vías pecuarias que resulten afectadas por la instalación, el beneficiario podrá optar preferentemente a la adquisición de las mismas, en el precio que reglamentariamente se fije, si se diera el caso de renuncia por parte de quienes tuvieran mejor derecho para su adquisición.

DECIMONOVENA.- La titularidad de la presente concesión no podrá ser traspasada a tercera persona sin el previo conocimiento y consentimiento de la Dirección General competente en materia de Vías Pecuarias, a efectos de la correspondiente subrogación en los derechos y obligaciones que lleva implícita.

VIGÉSIMA.- El incumplimiento de cualquiera de las condiciones impuestas producirá automáticamente que la concesión quede sin efecto, sin derecho a indemnización alguna para el concesionario, quien, a más de incurrir en las responsabilidades a que pudiera haber lugar quedará obligado a las reposiciones que procediesen.

VIGESIMOPRIMERA.- La presente concesión se otorgará sin perjuicio de tercero, no prejuzga derechos de propiedad y no excluye el obtener cuantas otras autorizaciones, licencias y permisos sean necesarios.

VIGESIMOSEGUNDA.- Los titulares de la concesión responderán solidariamente ante la Dirección General competente en materia de Vías Pecuarias, y ante terceros, cuando proceda, del cumplimiento de las obligaciones establecidas en la Resolución.

VIGESIMOTERCERA.- La Dirección General competente en materia de Vías Pecuarias, podrá anular, sin derecho a indemnización, la presente concesión o modificar su condicionado, cuando se aprecie que causa perjuicios a terceros, o siempre que fuere preciso disponer de los terrenos de la vía pecuaria para que la Dirección General competente en materia de Vías Pecuarias cumpla los fines encomendados, o a petición justificada del interesado. Igualmente podrá ser anulada ante la petición de tercera persona que acredite mejor derecho para hacer uso de la concesión. En todo caso se dará audiencia al titular de la autorización.

EL SUBDIRECTOR GENERAL DE POLÍTICA FORESTAL, CAZA Y PESCA
FLUVIAL

(Documento firmado electrónicamente en Murcia, a la fecha indicada al margen)
Juan de Dios Cabezas Cerezo





23/02/2021 10:34:49

CABEZAS CEREZO, JUAN DE DIOS

Esto es una copia auténtica imprimible de un documento electrónico administrativo archivado por la Comunidad Autónoma de Murcia, según artículo 27.3.c) de la Ley 39/2015. Los firmantes y los fechas de firma se muestran en los recuadros. Su autenticidad puede ser contrastada accediendo a la siguiente dirección: <https://sede.carm.es/verificardocumentos> e introduciendo el código seguro de verificación (CSV) CARM-70c334ff750c3484e146-0050569634e7

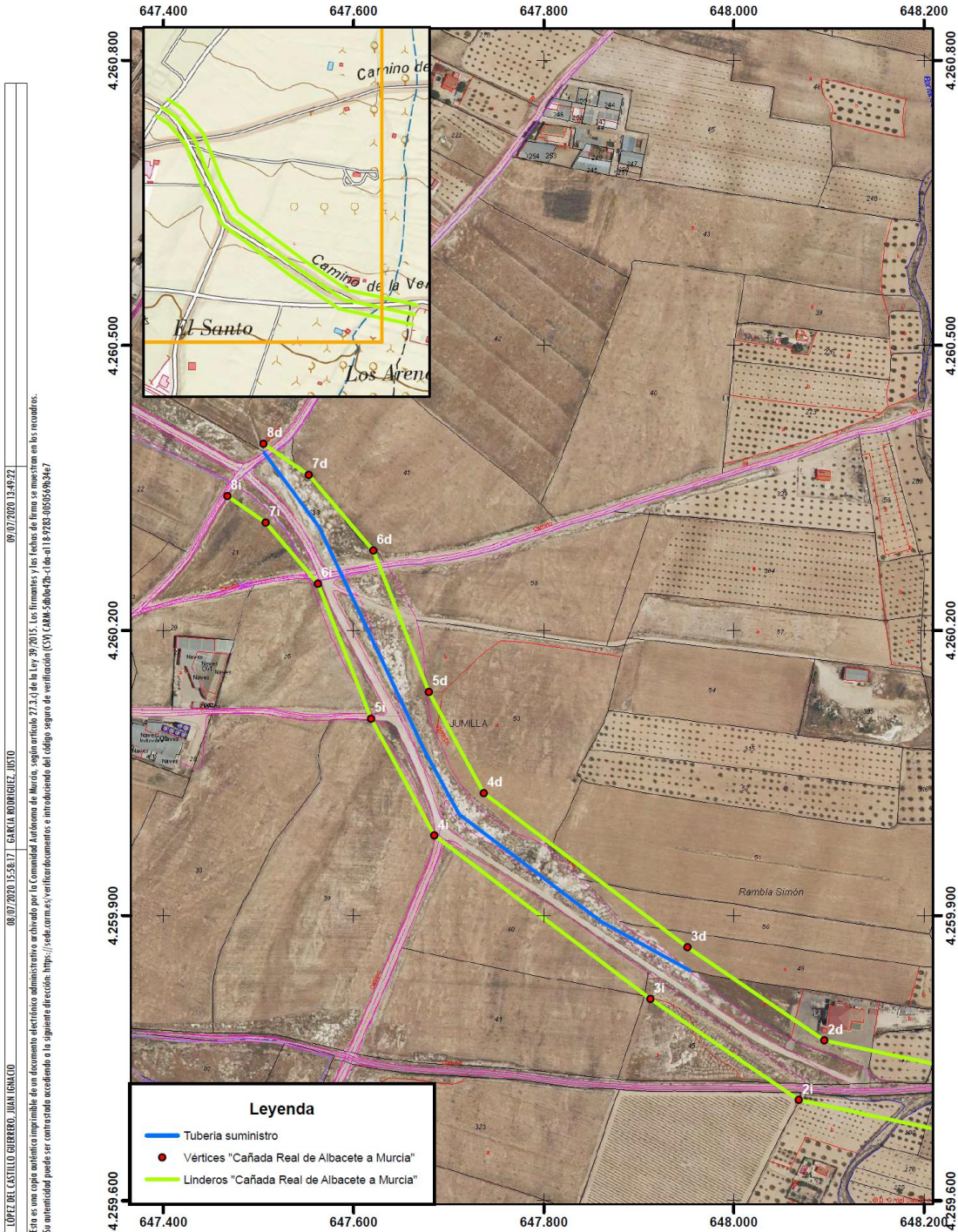

LOPEZ DEL CASTILLO GIBERERO, JUAN IGNACIO 08/07/2020 15:58:17 CAJALIA RODRIGUEZ, JUSTO 09/07/2020 13:49:21

Esto es una copia auténtica imprimible de un documento electrónico administrativo archivado por la Comunidad Autónoma de Murcia, según artículo 27.3.c) de la Ley 39/2015. Los firmantes y los fechas de firma se muestran en los recuadros. Su autenticidad puede ser contrastada accediendo a la siguiente dirección: <https://sede.carm.es/verificardocumentos> e introduciendo el código seguro de verificación (CSV) CARM-5db0b2bc1de4a18-9285-0050569634e7



Región de Murcia
 Consejería de Agua, Agricultura,
 Ganadería, Pesca y Medio Ambiente
 D.G. de Medio Natural

Título:
 SOLICITUD INFORME
 OCUPACIÓN DEL DOMINIO PÚBLICO PECUARIO
 S/REF.:VPOCU20190012
 AGUAS DE JUMILLA SA
 SITA EN T.M DE JUMILLA.
 Coordenadas UTM - Uso 30. Sistema de referencia ETRS89

Nº Plano:
 02/02
Escales:
 1:5.000

